Untitled Document

Angie Kleijn

Elke huis het sy kruis en elke familie het iemand aan wie hulle eintlik eerder nie verwant sou wou wees

Só was dit met eerste minister Jan Smuts en Bram Fischer, wat destyds 'n lid van die verbode Sui

Tottie was getroud met 'n vrou wie se pa, 'n Duitse sendeling, sy dogtertjies verskriklik afgeskeep

Isie Krige in 1888
Foto: Wikipedia

Tottie

Tottie se volle name was Petrus Schabort Krige. Hy is op 13 August 1874 op Stellenbosch gebor

Volgens musiekwetenskaplike, dr Petrus Krige, se navorsing word Tottie en Isie se pa beskou as d

Tottie se suster, Isie, het Jan Smuts op Victoria Kollege, later Stellenbosch Universiteit, ontmoet to

Dit het Jan tien jaar gevat om die ja-woord te vra. Hy het verder aan die Universiteit van Cambridg

Tottie Krige, sy vrou Emilie, gebore Bernsmann, by hulle vier kinders in Silverton: Jacob Daniel (19
Bron: Dr Petrus Krige in Familia 2016 nr 1

Swaer Jan

Tottie en sy swaer Jan was hegte vriende. Tottie het ook aan Stellenbosch studeer, waar hy in di

Ná die oorlog het Tottie saam met swaer Jan na die vrede-samespreking op Vereeniging gegaan e

Tottie het na die Pretoria-distrik verhuis; hy het op die Silverton-kleinhoewe gewoon en het by die l

Die vyf seuns van Libertas Parva, agter: Leopold Jacobus en Willem Garfield. Voor: Petrus Schab
Foto: Geni

Emmie

Dit is Emmie se sendeling-pa, Peter Friedrich Bernsmann, wat so by sy vrou, Emilie, 'n nooi Wes

In 1880, toe Emmie drie jaar oud was, is haar ma dood met die geboorte van Emmie se tweeling s

Ná twee jaar het hy die brief aan sy hoofkwartier in Berlyn geskryf en gevra dat hulle vir hom 'n vro

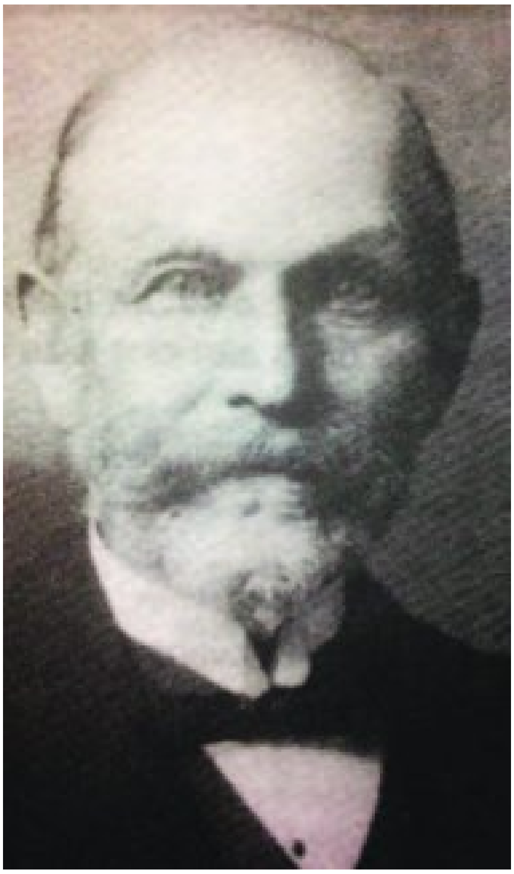

Tottie en Isie se pa, Jacob Daniel Krige
Foto: Geni

Sy het met die Warwick Castle na Kaapstad vertrek. Op Vrydag 13 April 1883 het die sendeling en

Friedrich en Lotte is ‘n week ná haar aankoms op Stellenbosch getroud. Friedrich, Lotte en die twe

Tottie en Isie se ma, Susanna Johanna, ‘n nooi Schabort
Foto: Geni

Kinders
Tottie en Emmie het vier kinders gehad: Jacob Daniel (Japie), gebore in 1904: Pauline Emilie Jar

Die kinders is almal op die Silverton-kleinhoewe gebore en was by ‘n plaasskooltjie op laerskool, w

Sy wou ‘n veearts word, maar die gesin het nie genoeg geld vir die studies gehad nie en Mollie het

Peter Friedrich Bernsmann, die Rynse sendeling
Foto: Horst Kleinschmidt

Mollie se eerste pos as onderwyseres was in Bethlehem in die Vrystaat waar sy Bram weer in Mei

Sy het haar Hoër Onderwysdiploma in 1932 by die Universiteit van Pretoria gedoen en het in 1934

Susanna Johanna (Mollie) Krige
Foto: SA history online

Bram

Bram en Mollie se verlowing is op 8 Julie 1936 bekendgemaak. Hulle is op 18 September 1937 g

Bram en Mollie se eerste dogter, Ruth, is op 14 Augustus 1939 gebore. Op 16 Junie 1943 is Ilse g

Bram Fischer was ’n Johannesburgse advokaat wat aanvanklik as ’n kenner van die mynreg naam

Hy het uit ‘n bekende Afrikanerfamilie gekom. Sy pa, Percy Ulrich Fischer, was ‘n Vrystaatse hoofr

Bram en Mollie se troudag op 18 September 1937
Foto: Shoot The Breeze

Politiek

Onder Bram se invloed het Mollie by politiek betrokke geraak en aan straatkollektes vir die Komm

In 1954 is sy as dié vereniging se sekretaresse oorsee om geld in te samel en is na Sjina, Duitslar

Mollie se pa, Tottie, is op 4 Julie 1956 in die ouderdom van 81 jaar aan 'n beroerte in Pretoria doo

Die dogters van Libertas Parva: Daisy Devenish (aangeneem), Minnie Rust, Isie Smuts en Queenie van der Spuy

Foto: Nuusbrief van die Krige-bond, Desember 93

Verhoor

Bram was in 1964 die leier van die verdedigingspan in die bekende Rivonia-verhoor van beskuld

Aan die einde van die verhoor, in Junie 1964, het Bram en Mollie besluit om af te ry Kaapstad toe

‘n Rukkie daarna is Bram en kamerade aangekeer en daarvan aangekla dat hulle lede van die Kommu

In die verhoor het adjudant-offisier Gerard Ludi, wat in veiligheidskringe as Q018 bekend was, beg

Bram saam met sy drie kinders: Ruth Emilie Rice; Ilse Wilson en Paul Fischer
Foto: Shoot The Breeze

Vermom

Op 25 Januarie 1965 het Bram versuim om by die verhoor op te daag. Hy het aanvanklik op 'n pl

Hy is ná intensiewe speurwerk op 11 November 1965 in hegtenis geneem. Op 9 Mei 1966 het Bra

In 1970, terwyl Bram in die tronk was, is sy seun, Paul, in die ouderdom van 23 jaar aan sistiese fi

Bram is eers op Robbeneiland aangehou, maar is na die Sentrale Gevangenis in Kaapstad oorgep
8 Mei 1975 oorlede